



# ΕΦΗΜΕΡΙΣ ΤΗΣ ΚΥΒΕΡΝΗΣΕΩΣ

## ΤΗΣ ΕΛΛΗΝΙΚΗΣ ΔΗΜΟΚΡΑΤΙΑΣ

ΤΕΥΧΟΣ ΤΕΤΑΡΤΟ

Αρ. Φύλλου 209

21 Απριλίου 2010

### ΠΕΡΙΕΧΟΜΕΝΑ

#### ΑΠΟΦΑΣΕΙΣ

- Τροποποίηση και συμπλήρωση της υπ' αριθμ. 40379/1-10-2009 κοινής υπουργικής απόφασης «Χαρακτηρισμός χερσαίων και υδάτινων περιοχών της οροσειράς Ροδόπης ως εθνικό Πάρκο» (Δ'445)..... 1
- Άρση αναδάσωσης σε έκταση εμβαδού 1,265 στρεμμάτων στην θέση «Αγριλίδα» ή «Ραχούλια» Δ.Δ. Καλαμιτσίου, Δήμου Λευκάδας Νομού Λευκάδας..... 2
- Κήρυξη έκτασης ως αναδασωτέας εμβαδού 35,37 τετρ. μέτρων, στη θέση «Μπεσκάκι» περιφέρειας Δήμου Αγίων Θεοδώρων του Νομού Κορινθίας, λόγω εκχέρσωσης..... 3
- Επικύρωση καθορισμού οριογραμμών τμήματος ρέματος εντός στάσιμου οικισμού Καρβελίου του Δήμου Καλαμάτας, Ν. Μεσσηνίας στο τμήμα ιδιοκτησίας της Τρουπάκη Άνας..... 4

#### ΑΠΟΦΑΣΕΙΣ

- Αριθμ. 14333 (1)  
Τροποποίηση και συμπλήρωση της υπ' αριθμ. 40379/1-10-2009 κοινής υπουργικής απόφασης «Χαρακτηρισμός χερσαίων και υδάτινων περιοχών της οροσειράς Ροδόπης ως εθνικό Πάρκο» (Δ'445).

#### Η ΥΠΟΥΡΓΟΣ ΚΑΙ Ο ΥΦΥΠΟΥΡΓΟΣ ΠΕΡΙΒΑΛΛΟΝΤΟΣ, ΕΝΕΡΓΕΙΑΣ ΚΑΙ ΚΛΙΜΑΤΙΚΗΣ ΑΛΛΑΓΗΣ

Έχοντας υπόψη:

1. Τις διατάξεις του άρθρου 15 (παρ. 4) του ν. 2742/1999 (Α'207) «Χωροταξικός Σχεδιασμός και αειφόρος ανάπτυξη και άλλες διατάξεις» (Α'207), όπως συμπληρώθηκε με το άρθρο 13 του ν. 3044/2002 «Μεταφορά Συντελεστή Δόμησης και ρυθμίσεις άλλων θεμάτων αρμοδιότητας Υπουργείου Περιβάλλοντος, Χωροταξίας και Δημοσίων Έργων» (Α'197).

2. Τις διατάξεις των άρθρων 18, 19, 21, 28, 29, 30 και 31 του ν. 1650/1986 (Α'160), όπως τα άρθρα 18 και 21 τροποποιήθηκαν με το άρθρο 16 του ν. 2742/19 και όπως το άρθρο 30 τροποποιήθηκε με το άρθρο 98 του ν.1892/1990 (Α' 101).

3. Τις διατάξεις του άρθρου 90 του Κώδικα Νομοθεσίας για την Κυβέρνηση και τα Κυβερνητικά Όργανα του π.δ/τος 63/2055 (Α' 98).

4. Την υπ' αρ. 2876/7.10.2009 απόφαση του Πρωθυπουργού «Αλλαγή τίτλου Υπουργείων» (Β' 2234).

5. Την υπ' αρ. 52167/21-12-2009 απόφαση του Πρωθυπουργού και της Υπουργού Περιβάλλοντος Ενέργειας και Κλιματικής Αλλαγής «Ανάθεση αρμοδιοτήτων της Υπουργού Περιβάλλοντος Ενέργειας και Κλιματικής Αλλαγής στους Υφυπουργούς Περιβάλλοντος Ενέργειας και Κλιματικής Αλλαγής» (Β' 2514).

6. Το υπ' αριθμ. 115453/719/799/10-3-2010 έγγραφο της Διεύθυνσης Διαχείρισης Δασών και Δασικού Περιβάλλοντος-Τμήμα Διαχείρισης Δημόσιων Δασών.

7. Το υπ' αριθμ. 140479/833.15.3.2010 έγγραφο της Διεύθυνσης Περιβαλλοντικού Σχεδιασμού - Τμήμα Διαχείρισης Φυσικού Περιβάλλοντος.

8. Το γεγονός ότι από τις κανονιστικές διατάξεις της παρούσας απόφασης δεν προκαλείται δαπάνη σε βάρος του κρατικού προϋπολογισμού και του προϋπολογισμού του οικείου ΟΤΑ, αποφασίζουμε:

1.- Εγκρίνεται η τροποποίηση της υπ' αριθμ. 40379/1-10-2009 απόφασης των Υπουργών Περιβάλλοντος, Χωροταξίας και Δημοσίων Έργων, Ανάπτυξης και Αγροτικής Ανάπτυξης και Τροφίμων «Χαρακτηρισμός χερσαίων και υδάτινων περιοχών της Οροσειράς Ροδόπης ως Εθνικό Πάρκο» (Δ'445) ως ακολούθως:

-Στο άρθρο 4 προστίθεται νέα παράγραφος 8 ως εξής:

«8 Η εφαρμογή των διατάξεων των παρ.2.2.6 και 2.3.9 του άρθρου 3 σχετικά με τον τρόπο διαχείρισης και εκμετάλλευσης των δασικών περιοχών του Εθνικού Πάρκου με την διαδικασία της αυτεπιστασίας, αρχίζει μετά την πάροδο τριών ετών από τις 2.10.2009 (ημερομηνία δημοσίευσης της υπ' αριθμ. 40379/1-10-2009 κοινής υπουργικής απόφασης και μέχρι την έγκριση των κανονισμών διοίκησης και λειτουργίας και του σχεδίου διαχείρισης του Εθνικού Πάρκου οροσειράς Ροδόπης. Μέχρι τότε η διαχείριση και εκμετάλλευση των δασικών αυτών περιοχών διενεργείται σύμφωνα με τις κείμενες διατάξεις της δασικής νομοθεσίας (Κρατική Εκμετάλλευση δασών και το 126/1986 π.δ/γμα)».

2.- Η ισχύς της παρούσας απόφασης αρχίζει από την δημοσίευσή της στην Εφημερίδα της Κυβερνήσεως.

Η απόφαση αυτή να δημοσιευθεί στην Εφημερίδα της Κυβερνήσεως.

Αθήνα, 12 Απριλίου 2010

ΟΙ ΥΠΟΥΡΓΟΙ

ΠΕΡΙΒΑΛΛΟΝΤΟΣ, ΕΝΕΡΓΕΙΑΣ  
ΚΑΙ ΚΛΙΜΑΤΙΚΗΣ ΑΛΛΑΓΗΣ

ΥΦΥΠ. ΠΕΡΙΒΑΛΛΟΝΤΟΣ,  
ΕΝΕΡΓΕΙΑΣ ΚΑΙ ΚΛΙΜΑΤΙΚΗΣ ΑΛΛΑΓΗΣ

**ΚΩΝΣΤΑΝΤΙΝΑ ΜΠΙΡΜΠΙΛΗ**

**ΘΑΝΟΣ ΜΩΡΑΪΤΗΣ**

Αριθμ. 605

(2)

Άρση αναδάσωσης σε έκταση εμβαδού 1,265 στρεμμάτων στην θέση «Αγριλίδα» ή «Ραχούλια» Δ.Δ. Καλαμισίου, Δήμου Λευκάδας Νομού Λευκάδας.

Η ΓΕΝΙΚΗ ΓΡΑΜΜΑΤΕΑΣ ΠΕΡΙΦΕΡΕΙΑΣ  
ΙΟΝΙΩΝ ΝΗΣΙΩΝ

Έχοντας υπόψη:

1. Τις διατάξεις του Ν. 2503/30-5-1997 «Διοίκηση - Οργάνωση - Στελέχωση Περιφέρειας».
2. Τις διατάξεις του άρθρου 117 παρ. 3 του Συντάγματος της Χώρας.
3. Τις διατάξεις του Ν. 998/79 «περί προστασίας δασών κ.τ.λ.» και ειδικότερα του άρθρου 44.
4. Τις διατάξεις του Ν. 3208/2003 «Προστασία των δασικών οικοσυστημάτων, κατάρτιση δασολογίου, ρύθμιση εμπράγματων δικαιωμάτων επί δασών και δασικών εν γένει εκτάσεων και άλλες διατάξεις.
5. Τις διαταγές του Υπουργείου Γεωργίας: 160417/1180/8-7-80, 182447/3049/24-9-80 και 1099/26-10-2004.
6. Την αριθ. 570/11-4-01 απόφαση της τότε Γενικής Γραμματέως Περιφέρειας Ιονίων Νήσων για κήρυξη έκτασης ως αναδασωτέας.

7. Την αριθ. 426/21-2-02 πράξη χαρακτηρισμού του Δ/ντη Δασών Λευκάδας.

8. Την αριθ. 4/2002 απόφαση της Πρωτοβάθμιας Επιτροπής Επίλυσης Δασικών Αμφισβητήσεων Νομού Λευκάδας.

9. Την αριθ. 233/1-2-2010 βεβαίωση τελεσιδικίας.

10. Την αριθ. 293/3.2.2010 σχετική εισήγηση της Διεύθυνσης Δασών Λευκάδας, αποφασίζουμε:

Αίρουμε την αριθ. 570/11-4-01 απόφαση της Γενικής Γραμματέως Περιφέρειας Ιονίων Νησιών με την οποία κηρύχθηκε ως αναδασωτέα έκταση εμβαδού 1,265 στρεμμάτων (ενός στρέμματος και διακοσίων εξήντα πέντε χιλιοστών του στρέμματος), που βρίσκεται στη θέση «Αγριλίδα» ή «Ραχούλια» Δ.Δ. Καλαμισίου, Δήμου Λευκάδας Νομού Λευκάδας και έχει όρια:

Βόρεια : Με δασική έκταση

Νότια : Με αγρό

Ανατολικά: Με δρόμο

Δυτικά : Με αγρό

Όπως φαίνεται στο τοπογραφικό διάγραμμα που συνοδεύει την αριθ. 570/11-4-01 απόφαση, επειδή η εν λόγω έκταση δεν είναι ούτε δάσος ούτε δασική και ως εκ τούτου δε υπάγεται στις διατάξεις και τους περιορισμούς της δασικής νομοθεσίας, μετά την αριθ. 4/2002 απόφαση της Πρωτοβάθμιας Επιτροπής Επίλυσης Δασικών Αμφισβητήσεων Ν. Λευκάδας και την αριθ. 233/1-2-2010 βεβαίωση τελεσιδικίας.

Η απόφαση αυτή να δημοσιευθεί στην Εφημερίδα της Κυβερνήσεως.

Κέρκυρα, 10 Μαρτίου 2010

Η Γενική Γραμματέας Περιφέρειας  
ΒΑΣΙΛΙΚΗ ΑΛΕΞΑΝΔΡΙΔΟΥ

Αριθμ. 3126 π.ε. (3)  
Κήρυξη έκτασης ως αναδασωτέας εμβαδού 35,37 τετρ. μέτρων, στη θέση «Μπεσκάκι» περιφέρειας Δήμου Αγίων Θεοδώρων του Νομού Κορινθίας, λόγω εκχέρσωσης.

Ο ΓΕΝΙΚΟΣ ΓΡΑΜΜΑΤΕΑΣ ΠΕΡΙΦΕΡΕΙΑΣ  
ΠΕΛΟΠΟΝΝΗΣΟΥ

Έχοντας υπόψη :

1. Τις διατάξεις :

α) Του Ν. 2503/1997 «Διοίκηση, οργάνωση, στελέχωση της Περιφέρειας, ρύθμιση θεμάτων για την Τοπική Αυτοδιοίκηση και άλλες διατάξεις».

β) Του Ν. 3200/1955 «Περί διοικητικής αποκέντρωσης» όπως τροποποιήθηκε και συμπληρώθηκε με το Ν.Δ. 532/1970 και μεταγενέστερες διατάξεις.

γ) Της παρ. 1 του άρθρου 24 και της παρ. 3 του άρθρου 117 του Συντάγματος της χώρας μας.

δ) Του Ν. 998/1979 «Περί προστασίας των δασών και των δασικών εν γένει εκτάσεων της χώρας» και συγκεκριμένα των άρθρων 38 και 41, σε συνδυασμό με την παρ. 1 άρθρου 3 και τις παρ. 1β, 1δ, 2β & 2γ άρθρου 4 του ίδιου Νόμου, όπως έχει τροποποιηθεί και ισχύει σήμερα.

2. Τις Διαταγές του Υπουργείου Γεωργίας: α) 160417/1180/8-7-80, β) 182447/3049/24-8-80.

3. Την υπ' αριθ. 6064/14-10-2009 Πρόταση του Δασαρχείου Κορίνθου μετά την από 27-7-2009 Έκθεση Αυτοψίας - Φωτοερμηνείας της Δασολόγου Δασαρχείου Κορίνθου Βασιλικής Κουλού, σύμφωνα με την οποία η αναφερόμενη στο θέμα έκταση εμβαδού 35,37 τετρ. μέτρων, το χρονικό διάστημα μετά το έτος 1972 εκχερσώθηκε παράνομα και χωρίς την άδεια της αρμόδιας Δασικής Αρχής από την Αικατερίνη Στεφανοπούλου, ενώ καλυπτόταν από δάσος Χαλεπίου Πεύκης με υπόροφο αείφυλλα πλατύφυλλα (κυρίως πρίνο, σχίνο), με συγκρόμωση να υπερβαίνει τα πενήντα εκατοστά (0.50) και συνεπώς επιβάλλεται η κήρυξη της ως αναδασωτέας, αποφασίζουμε:

Κηρύσσουμε αναδασωτέα τη Δημοτική έκταση εμβαδού 35,37 τετρ. μέτρων στη θέση «Μπεσκάκι» περιφέρειας Δήμου Αγίων Θεοδώρων του Νομού Κορινθίας, η οποία αποτελεί «δάσος» σύμφωνα με την παρ. 1 άρθρου 3 του Ν. 998/79 όπως τροποποιήθηκε και ισχύει σήμερα, όπως αυτή αποτυπώνεται με τα στοιχεία Ε, Β, Γ, Δ, Η, Ζ, Ε στο από 27-5-2008 συνημμένο Τοπογραφικό Διάγραμμα κλίμακας 1:100, εντοπίζεται σε Απόσπασμα του υπ' αριθ. 424 197 Ορθοφωτοχάρτη έτους 1996-97 με κλίμακα 1:5.000, οριοθετείται με τη χρήση συντεταγμένων στο Ε.Γ.Σ.Α. '87, ως εξής:

Σημείο Ε: Χ=425401.788 Υ=4199810.141»

» Β: Χ=425399.729 Υ=4199814.878

» Γ: Χ=425404.772 Υ=4199817.071

» Δ: Χ=425407.364 Υ=4199811.110

» Η: Χ=425402.798 Υ=4199809.125

» Ζ: Χ=425401.832 Υ=4199810.153

και συνορεύει:

ΒΟΡΕΙΑ : Με δάσος σύμφωνα με το Προσωρινό Δασικό Κτηματολόγιο

ΝΟΤΙΑ : Με μη δασική έκταση και με δάσος σύμφωνα με το Προσωρινό Δασικό Κτηματολόγιο.

ΑΝΑΤΟΛΙΚΑ : Με δάσος σύμφωνα με το Προσωρινό Δασικό Κτηματολόγιο

ΔΥΤΙΚΑ : Με μη δασική έκταση και με δάσος σύμφωνα με το Προσωρινό Δασικό Κτηματολόγιο, που σύνταξε ο Εργοδηγός του Δασαρχείου Κορίνθου Δημήτριος Βασιλόπουλος και θεώρησε ο Δασάρχης, με σκοπό την επανεγκατάσταση με φυσική ή τεχνητή αναγέννηση της δασικής βλάστησης που καταστράφηκε από την εκχέρσωση.

Η απόφαση αυτή να δημοσιευθεί στην Εφημερίδα της Κυβερνήσεως.

Τρίπολη, 29 Μαρτίου 2010

Ο Γενικός Γραμματέας Περιφέρειας  
ΦΩΤΙΟΣ ΧΑΤΖΗΜΙΧΑΛΗΣ



ΑΠΟΣΠΑΣΜΑ ΕΚ ΤΟΥ 424\_197  
ΟΡΘΟΦΩΤΟΧΑΡΤΗ  
(Φωτογραμμετρικό υπόβαθρο από  
ορθοαναγωγή α/φ έτους 1996-7)  
ΚΛΙΜΑΚΑ 1:5.000

**ΕΘΝΙΚΟ ΤΥΠΟΓΡΑΦΕΙΟ**  
Για τεχνικούς λόγους στο σχεδιάγραμμα,  
έγινε σμίκρυνση, κατά ποσοστό **55%**

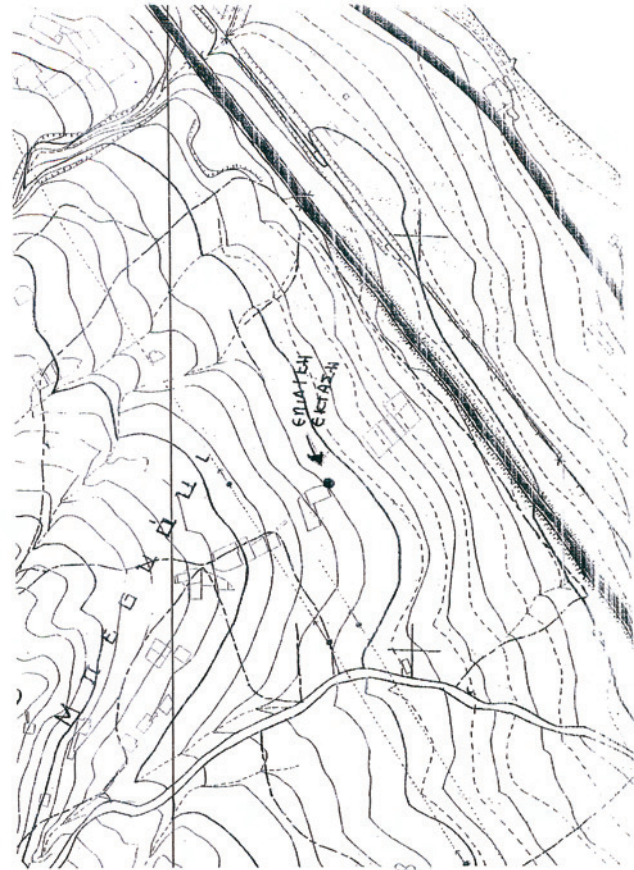

Ανήκει στο αριθμ. *666/141/10/2009*. Έγγραφο του Δασαρχείου Κορινθίου

ΤΟΠΟΓΡΑΦΙΚΟ ΔΙΑΓΡΑΜΜΑ ΚΛΙΜΑΚΑΣ 1:100 ΣΤΟ ΟΠΟΙΟ  
ΦΑΙΝΕΤΑΙ ΤΟ ΤΜΗΜΑ ΔΗΜΟΤΙΚΟΥ ΔΑΣΟΥΣ ΧΑΛΕΠΙΟΥ ΠΕΥΚΗΣ  
ΙΟΥ ΚΑΤΑΛΗΦΘΗΚΕ ΚΑΙ ΕΚΧΕΡΣΩΘΗΚΕ ΚΑΙ ΚΑΤΑΣΚΕΥΑΣΤΗΚΕ ΑΥΘΑΙΡΕΤΟ ΚΤΙΣΜΑ  
ΜΒΑΔΟΥ Ε(Β,Γ,Δ,Η,Ζ,Ε,Β)=35,37 Τ.Μ. ΑΠΟ ΤΗΝ ΣΤΕΦΑΝΟΠΟΥΛΟΥ ΑΙΚΑΤΕΡΙΝΗ ΚΑΙ  
ΤΟ ΟΠΟΙΟ ΒΡΙΣΚΕΤΑΙ ΣΤΗΝ Δ.Θ.ΜΠΕΣΚΑΚΙ ΠΕΡΙΦ. ΔΗΜΟΥ ΑΓ.ΘΕΟΔΩΡΩΝ .



**E=35,37 Τ.Μ.**

- Α Χ=425402,320 Υ=4199808,917
- Β Χ=425399,729 Υ=4199814,878
- Γ Χ=425404,772 Υ=4199817,071
- Δ Χ=425407,364 Υ=4199811,110
- Ε Χ=425401,788 Υ=4199810,141
- Ζ Χ=425401,832 Υ=4199810,153
- Η Χ=425402,798 Υ=4199809,125

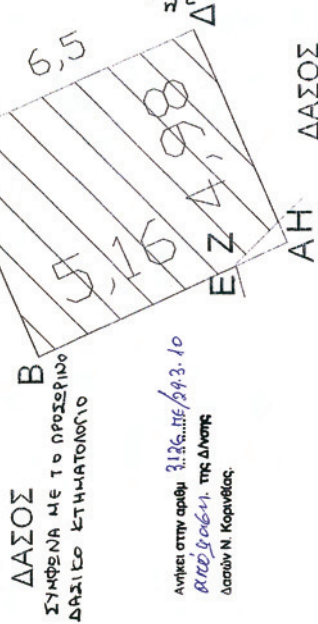

Ανήκει στην αριθμ. *3136/10/2009*  
*666/141/10/2009* Της Δ/νσης  
Δασών Ν. Κορινθίας

ΑΓΡΟΤΙΚΗ ΕΚΤΑΣΗ

Κορινθίας 6/5/2010  
Τμήμα Αγροτικής Δομής  
Φορέας: Χατζημυκούς (Κ/Π/Π/Π)

Κορινθίας 14/11/2009  
Ο Δασάρχης  
Κορινθίας 7-5-2008  
Ο Δ/ντης Δασών Ν. Κορινθίας

Αριθμ. 778/10

(4)

Επικύρωση καθορισμού οριογραμμών τμήματος ρέματος εντός στάσιμου οικισμού Καρβελίου του Δήμου Καλαμάτας, Ν. Μεσσηνίας στο τμήμα ιδιοκτησίας της Τρουπάκη Άννας.

Ο ΓΕΝΙΚΟΣ ΓΡΑΜΜΑΤΕΑΣ ΠΕΡΙΦΕΡΕΙΑΣ  
ΠΕΛΟΠΟΝΝΗΣΟΥ

Έχοντας υπόψη τις ακόλουθες διατάξεις, και λοιπά έγγραφα:

1. Τις διατάξεις των άρθρων 5, 6 και 8 του Ν. 3200/1955: «Περί Διοικητικής Αποκέντρωσης».

2. Τις διατάξεις του Ν. 2853/16-7-1922 «Περί υδραυλικών εν γένει έργων και αστυνομεύσεως των Δημοσίων Υδάτων», όπως αυτές τροποποιήθηκαν με τις αντίστοιχες του Ν.Δ. 10/29.12.1923 και κωδικοποιήθηκαν από τις διατάξεις του Π.Δ. 18/21.3.1924. (ΦΕΚ 61<sup>Α</sup>).

3. Τις διατάξεις τις υπ' αριθμ 3046/304/03-02-89 απόφασης του Αναπληρωτή Υπουργού Περιβάλλοντος Χωροταξίας και Δημοσίων Έργων: «Κτιριοδομικός Κανονισμός» και ειδικότερα τις διατάξεις του άρθρου 6 αυτού σχετικά με τη δόμηση κοντά σε ρέματα, όπως ισχύει σήμερα.

4. Τις διατάξεις του Ν.3010/25-4-2002 (Α' 91): «Εναρμόνιση του Ν. 1650/1986 με τις οδηγίες 97/11 ΕΕ και 96/61 ΕΕ» και ειδικότερα τις διατάξεις του άρθρου 5 αυτού: «Διαδικασία Οριοθέτησης και ρυθμίσεις θεμάτων για τα υδατορέματα».

5. Τις διατάξεις του Ν. 2503/1997 (ΦΕΚ 107Α/30.5.1997): «Διοίκηση, Οργάνωση, Στελέχωση της Περιφέρειας, Ρυθμίσεις θεμάτων για την Τοπική Αυτοδιοίκηση και άλλες διατάξεις».

6. Τις οικείες διατάξεις του Ν. 2508/1997 (ΦΕΚ 124Α/13.6.1997): «Βιώσιμη Οικιστική Ανάπτυξη των πόλεων και οικισμών της χώρας και άλλες διατάξεις».

7. Τις οικείες διατάξεις του Ν. 2690/1999 (ΦΕΚ 45Α/1999): «Κύρωση Κώδικα Διοικητικής Διαδικασίας και άλλες διατάξεις».

8. Τα οριζόμενα στη με αριθμό 19664/20.12.2001 απόφαση του Γενικού Γραμματέα Περιφέρειας Πελοποννήσου.

9. Τα οριζόμενα στη με αριθμό 1592/14.2.2002 απόφαση του Γενικού Γραμματέα Περιφέρειας Πελοποννήσου.

10. Το από 08/10/2009 απόσπασμα από το πρακτικό αριθ. 25/09 της συνεδρίασης του Δημοτικού Συμβουλίου του Δήμου Καλαμάτας (αρ. απόφασης 429/09).

11. Το από Δεκέμβριο 2008 τοπογραφικό και υψομετρικό διάγραμμα (αρ. σχεδίου κλίμακας 1:200), καθώς και την από Δεκέμβριο 2008 Τεχνική Έκθεση Υδρολογικής-Υδραυλικής μελέτης καθορισμού οριογραμμών τμήματος ρέματος εντός στάσιμου οικισμού Καρβελίου του Δήμου Καλαμάτας, Ν.Μεσσηνίας στο τμήμα ιδιοκτησίας της Τρουπάκη Άννας, τα οποία συντάχθηκαν από τον Διπλ. Πολιτικό Μηχανικό Μακαρούνη Κωνσταντίνου, ελέγχθηκαν και θεωρήθηκαν στις 01-03-2010 από τη Δ/νση Τεχνικών Υπηρεσιών της Ν. Α. Λακωνίας.

12. Τη με αριθμό 6733/09/604/01-03-2010 απόφαση της Δ/νσης Τεχνικών Υπηρεσιών της Ν. Α. Μεσσηνίας, σχετικά με τον καθορισμό των οριογραμμών τμήματος ρέματος εντός στάσιμου οικισμού Καρβελίου του Δήμου Καλαμάτας, Ν. Μεσσηνίας στο τμήμα ιδιοκτησίας της Τρουπάκη Άννας σύμφωνα με το αμέσως πιο πάνω αναφερόμενο τοπογραφικό και υψομετρικό διάγραμμα, αποφασίζουμε:

Την επικύρωση των οριογραμμών τμήματος ρέματος εντός στάσιμου οικισμού Καρβελίου του Δήμου Καλαμάτας, Ν. Μεσσηνίας στο τμήμα ιδιοκτησίας της Τρουπάκη Άννας οριζομένων με τα σημεία Κ1,Κ2,Κ3,Κ4,Κ5,Κ6,Κ7 (δεξιά) και Α1, Α2, Α3, Α4, Α5, Α6, Α7 (αριστερά) εκατέρωθεν της ροής του ρέματος στο τοπογραφικό και υψομετρικό διάγραμμα (αρ. σχεδίου κλίμακας 1:200), το οποίο συντάχθηκε από την Διπλ. Πολιτικό Μηχανικό Μακαρούνη Κωνσταντίνου, ελέγχθηκε και θεωρήθηκε στις 01-03-2010 από τη Δ/νση Τεχνικών Υπηρεσιών της Ν. Α. Μεσσηνίας και αποτελεί αναπόσπαστο μέρος της παρούσας απόφασης.

Η απόφαση αυτή μαζί με τα συνημμένα τοπογραφικά και υψομετρικά διαγράμματα καθορισμού των οριογραμμών να δημοσιευθούν στην Εφημερίδα της Κυβερνήσεως.

Τρίπολη, 9 Μαρτίου 2010

Ο Γενικός Γραμματέας Περιφέρειας

ΦΩΤΗΣ ΧΑΤΖΗΜΙΧΑΛΗΣ



**ΕΘΝΙΚΟ ΤΥΠΟΓΡΑΦΕΙΟ**  
Για τεχνικούς λόγους στο σχεδιάγραμμα,  
έγινε σμίκρυνση, κατά ποσοστό **38%**

**ΣΥΝΤΕΤΑΓΜΕΝΕΣ ΟΡΙΟΓΡΑΜΜΩΝ**

A1	X=340876,52	Y=104292,18	K1	X=340876,54	Y=104290,19
A2	X=340884,56	Y=104291,48	K2	X=340884,59	Y=104289,49
A3	X=340889,02	Y=104291,14	K3	X=340889,05	Y=104289,15
A4	X=340902,03	Y=104293,25	K4	X=340902,07	Y=104291,36
A5	X=340904,36	Y=104294,31	K5	X=340904,44	Y=104292,23
A6	X=340906,29	Y=104294,10	K7	X=340906,34	Y=104292,13

**ΥΑΡΑΓΛΙΚΗ ΜΕΛΕΤΗ ΑΓΟΓΟΥ ΠΛΗΘΙΟΝ ΤΗΣ ΙΔΙΟΚΤΗΣΙΑΣ ΤΗΣ κ.κ.σ. ANNAΣ ΤΡΟΥΠΛΑΚΗ ΣΤΟ ΚΑΡΒΕΛΙ ΤΟΥ ΔΗΜΟΥ ΚΑΛΑΜΑΤΑΣ**

**ΕΡΓΟΔΟΤΡΙΑ** κ.κ. ΤΡΟΥΠΛΑΚΗ ANNA

**ΘΕΜΑ ΣΧΕΔΙΟΥ**  
**ΟΡΙΟΓΡΑΜΜΕΣ**

**ΚΛΙΜΑΚΑ**  
**1/200**

**ΧΡΟΝΟΣ ΜΕΛΕΤΗΣ:** ΔΕΚΕΜΒΡΙΟΣ 2008 (το παρόν συνοδεύει την αριθ. 334/08... απόφαση Γ.ν. Γραφ. Περιφέρειας Πελοποννήσου)

**ΜΕΛΕΤΗΤΗΣ:** ΜΑΚΑΡΟΥΝΗΣ ΚΩΝΣΤΑΝΤΙΝΟΣ ΠΟΛΙΤΙΚΟΣ ΜΗΧΑΝΙΚΟΣ

**ΕΛΕΓΧΟΣ:** *Επιτροπή Καλαμάτα 19/10*  
ΠΑΡΚΟΥΧΗ ΕΛΣΑΝΗ  
ΤΟΠΟΓΡΑΦΟΣ ΕΚΔΑΚΤΗΣ

**ΓΕΩΡΓΗΣ**  
**ΣΥΝΤΑΞΗ**

ΑΡΧΙΤΕΚΤΟΝΙΚΟ ΚΑΙ ΚΑΤΑΣΤΡΟΦΙΚΟ ΔΙΑΓΡΑΜΜΑ  
ΑΠΡΟ, ΠΟΛΙΤΙΚΟΣ ΜΗΧΑΝΙΚΟΣ Ε.Ε.  
ΕΠΙΧΕΙΡΗΣΙΑΚΟ ΣΗΜΑΤΟΣ  
ΕΠΙΧΕΙΡΗΣΙΑΚΟ ΣΗΜΑΤΟΣ  
ΑΡΧΙΤΕΚΤΟΝΙΚΟ ΚΑΙ ΚΑΤΑΣΤΡΟΦΙΚΟ ΔΙΑΓΡΑΜΜΑ  
ΑΠΡΟ, ΠΟΛΙΤΙΚΟΣ ΜΗΧΑΝΙΚΟΣ Ε.Ε.  
ΕΠΙΧΕΙΡΗΣΙΑΚΟ ΣΗΜΑΤΟΣ  
ΕΠΙΧΕΙΡΗΣΙΑΚΟ ΣΗΜΑΤΟΣ

ΣΤΑΥΡΟΣ ΚΟΥΡΟΥΜΠΗΣ  
17/10/2008



## ΕΘΝΙΚΟ ΤΥΠΟΓΡΑΦΕΙΟ

### ΕΦΗΜΕΡΙΣ ΤΗΣ ΚΥΒΕΡΝΗΣΕΩΣ

#### ΠΕΡΙΦΕΡΕΙΑΚΑ ΓΡΑΦΕΙΑ ΠΩΛΗΣΗΣ Φ.Ε.Κ.

<b>ΘΕΣΣΑΛΟΝΙΚΗ</b> - Βασ. Όλγας 227	<b>23104 23956</b>	<b>ΛΑΡΙΣΑ</b> - Διοικητήριο	<b>2410 597449</b>
<b>ΠΕΙΡΑΙΑΣ</b> - Ευριπίδου 63	<b>210 4135228</b>	<b>ΚΕΡΚΥΡΑ</b> - Σαμαρά 13	<b>26610 89122</b>
<b>ΠΑΤΡΑ</b> - Κορίνθου 327	<b>2610 638109</b>	<b>ΗΡΑΚΛΕΙΟ</b> - Πεδιάδος 2	<b>2810 300781</b>
<b>ΙΩΑΝΝΙΝΑ</b> - Διοικητήριο	<b>26510 87215</b>	<b>ΜΥΤΙΛΗΝΗ</b> - Πλ. Κωνσταντινουπόλεως 1	<b>22510 46654</b>
<b>ΚΟΜΟΤΗΝΗ</b> - Δημοκρατίας 1	<b>25310 22858</b>		

#### ΤΙΜΗ ΠΩΛΗΣΗΣ ΦΥΛΛΩΝ ΤΗΣ ΕΦΗΜΕΡΙΔΟΣ ΤΗΣ ΚΥΒΕΡΝΗΣΕΩΣ

##### Σε έντυπη μορφή

- Για τα Φ.Ε.Κ. από 1 μέχρι 16 σελίδες σε 1 €, προσαυξανόμενη κατά 0,20 € για κάθε επιπλέον οκτασέλιδο ή μέρος αυτού.
- Για τα φωτοαντίγραφα Φ.Ε.Κ. σε 0,15 € ανά σελίδα.

##### Σε μορφή DVD/CD

Τεύχος	Ετήσια έκδοση	Τριμηνιαία έκδοση	Μηνιαία έκδοση
<b>Α'</b>	150 €	40 €	15 €
<b>Β'</b>	300 €	80 €	30 €
<b>Γ'</b>	50 €	-	-
<b>Υ.Ο.Δ.Δ.</b>	50 €	-	-
<b>Δ'</b>	110 €	30 €	-

Τεύχος	Ετήσια έκδοση	Τριμηνιαία έκδοση	Μηνιαία έκδοση
<b>Α.Α.Π.</b>	110 €	30 €	-
<b>Ε.Β.Ι.</b>	100 €	-	-
<b>Α.Ε.Δ.</b>	5 €	-	-
<b>Δ.Δ.Σ.</b>	200 €	-	20 €
<b>Α.Ε. - Ε.Π.Ε. και Γ.Ε.ΜΗ.</b>	-	-	100 €

- Η τιμή πώλησης μεμονωμένων Φ.Ε.Κ. σε μορφή cd-rom από εκείνα που διατίθενται σε ψηφιακή μορφή και μέχρι 100 σελίδες, σε 5 € προσαυξανόμενη κατά 1 € ανά 50 σελίδες.
- Η τιμή πώλησης σε μορφή cd-rom/dvd, δημοσιευμάτων μιας εταιρείας στο τεύχος Α.Ε.-Ε.Π.Ε. και Γ.Ε.ΜΗ. σε 5 € ανά έτος.

**ΠΑΡΑΓΓΕΛΙΑ ΚΑΙ ΑΠΟΣΤΟΛΗ Φ.Ε.Κ.: Τηλεφωνικά: 210 4071010 - fax: 210 4071010 - internet: <http://www.et.gr>**

#### ΕΤΗΣΙΕΣ ΣΥΝΔΡΟΜΕΣ Φ.Ε.Κ.

Τεύχος	Έντυπη μορφή	Ψηφιακή Μορφή
<b>Α'</b>	225 €	190 €
<b>Β'</b>	320 €	225 €
<b>Γ'</b>	65 €	Δωρεάν
<b>Υ.Ο.Δ.Δ.</b>	65 €	Δωρεάν
<b>Δ'</b>	160 €	80 €
<b>Α.Α.Π.</b>	160 €	80 €
<b>Ε.Β.Ι.</b>	65 €	33 €

Τεύχος	Έντυπη μορφή	Ψηφιακή Μορφή
<b>Α.Ε.Δ.</b>	10 €	Δωρεάν
<b>Α.Ε. - Ε.Π.Ε. και Γ.Ε.ΜΗ.</b>	2.250 €	645 €
<b>Δ.Δ.Σ.</b>	225 €	95 €
<b>Α.Σ.Ε.Π.</b>	70€	Δωρεάν
<b>Ο.Π.Κ.</b>	-	Δωρεάν
<b>Α' + Β' + Δ' + Α.Α.Π.</b>	-	450 €

- Το τεύχος Α.Σ.Ε.Π. (έντυπη μορφή) θα αποστέλλεται σε συνδρομητές ταχυδρομικά, με την επιβάρυνση των 70 €, ποσό το οποίο αφορά τα ταχυδρομικά έξοδα.
- Για την παροχή πρόσβασης μέσω διαδικτύου σε Φ.Ε.Κ. προηγούμενων ετών και συγκεκριμένα στα τεύχη: **α)** Α, Β, Δ, Α.Α.Π., Ε.Β.Ι. και Δ.Δ.Σ., η τιμή προσαυξάνεται, πέραν του ποσού της ετήσιας συνδρομής του 2007, κατά 40 € ανά έτος και ανά τεύχος και **β)** για το τεύχος Α.Ε.-Ε.Π.Ε. & Γ.Ε.ΜΗ., κατά 60 € ανά έτος παλαιότητας.

\* Η καταβολή γίνεται σε όλες τις Δημόσιες Οικονομικές Υπηρεσίες (Δ.Ο.Υ.). Το πρωτότυπο διπλότυπο (έγγραφο αριθμ. πρωτ. 9067/28.2.2005 2η Υπηρεσία Επιτρόπου Ελεγκτικού Συνεδρίου) με φροντίδα των ενδιαφερομένων, πρέπει να αποστέλλεται ή να κατατίθεται στο Εθνικό Τυπογραφείο (Καποδιστρίου 34, Τ.Κ. 104 32 Αθήνα).

\* Σημειώνεται ότι φωτοαντίγραφα διπλοτύπων, ταχυδρομικές Επιταγές για την εξόφληση της συνδρομής, δεν γίνονται δεκτά και θα επιστρέφονται.

\* Οι οργανισμοί τοπικής αυτοδιοίκησης, τα νομικά πρόσωπα δημοσίου δικαίου, τα μέλη της Ένωσης Ιδιοκτητών Ημερησίου Τύπου Αθηνών και Επαρχίας, οι τηλεοπτικοί και ραδιοφωνικοί σταθμοί, η Ε.Σ.Η.Ε.Α., τα τριτοβάθμια συνδικαλιστικά Όργανα και οι τριτοβάθμιες επαγγελματικές ενώσεις δικαιούνται έκπτωσης πενήντα τοις εκατό (50%) επί της ετήσιας συνδρομής (τρέχον έτος + παλαιότητα).

\* Το ποσό υπέρ Τ.Α.Π.Ε.Τ. [5% επί του ποσού συνδρομής (τρέχον έτος + παλαιότητα)], καταβάλλεται ολόκληρο (Κ.Α.Ε. 3512) και υπολογίζεται πριν την έκπτωση.

\* Στην Ταχυδρομική συνδρομή του τεύχους Α.Σ.Ε.Π. δεν γίνεται έκπτωση.

Πληροφορίες για δημοσιεύματα που καταχωρούνται στα Φ.Ε.Κ. στο τηλ.: 210 5279000.

Φωτοαντίγραφα παλαιών Φ.Ε.Κ.: Μάρνη 8 τηλ.: 210 8220885, 210 8222924, 210 5279050.

Οι πολίτες έχουν τη δυνατότητα ελεύθερης ανάγνωσης των δημοσιευμάτων που καταχωρούνται σε όλα τα τεύχη της Εφημερίδας της Κυβερνήσεως πλην εκείνων που καταχωρούνται στο τεύχος Α.Ε.-Ε.Π.Ε και Γ.Ε.ΜΗ., από την ιστοσελίδα του Εθνικού Τυπογραφείου ([www.et.gr](http://www.et.gr)).

**Οι υπηρεσίες εξυπηρέτησης πολιτών λειτουργούν καθημερινά από 08:00 μέχρι 13:00**



\* 0 4 0 0 2 0 9 2 1 0 4 1 0 0 0 8 \*

**ΑΠΟ ΤΟ ΕΘΝΙΚΟ ΤΥΠΟΓΡΑΦΕΙΟ**

ΚΑΠΟΔΙΣΤΡΙΟΥ 34 \* ΑΘΗΝΑ 104 32 \* ΤΗΛ. 210 52 79 000 \* FAX 210 52 21 004  
ΗΛΕΚΤΡΟΝΙΚΗ ΔΙΕΥΘΥΝΣΗ: <http://www.et.gr> - e-mail: [webmaster.et@et.gr](mailto:webmaster.et@et.gr)